朝鮮日報
第二夕刊
十七日(月)
本紙朝夕刊十二面

佛、軍事行動中止

紐育서바든非公式報道

【紐育十七日發同盟至急報】N·B·C放送局이 接受한 보르도市로부터의 非公式報道에 依하면 佛은 對獨軍事行動을 停止하엿다 한다 號外再錄

佛軍總退却開始

緊急國務會議開催

【보르도十六日發同盟】佛軍司令部十六日夜發表에 依하면 佛軍은 獨軍의 急急에 脆弱하게도 潰亂하여 陣地를 構築할겨를도 업시全戰線에 亘하여 總退却中이다

【보르도十六日發同盟】페당佛新內閣은 十六日午後 十一時十分 르브랑大統領司會下에 緊急國務會議를 開催하고 媾和나 決戰이냐에 關하여 協議하엿다

(寫眞은 페탕佛首相)

英도緊急閣議開催

【倫敦十六日發同盟】英國政府는 十六日緊急閣議를열고 코르뱅佛大使를交하여 重要協議를하엿다 右閣議는 오는十八日의英國議會緊急會議를앞두고 政府의態度를 協議한것으로보이는데 처칠首相은 十八日議會에서 閣議決定事項及英佛協議內容을 報告할것으로보인다

佛軍大會議

【보르도十五日發同盟】佛國의和戰을決할十五日의 緊急國務會議는 意見이 一致되지안코更히十六日로 미루게되엿다 [illegible] 次國務會議의 決定은 오로지 레이노首相의 援助要請에對한 米大統領의 回答如何에 달려잇다고 말하엿다 이미 레이노首相은 今後 佛國이 戰爭을 完遂할지 못할지는 全혀米國의 援助程度如何에 잇다고 率直히聲明하고잇다 十六日의國務會議야말로 佛國의 運命을決할 重大會議로 보인다

佛國單獨媾和?

佛政變과獨側見解

【伯林十六日發同盟】레이노佛內閣總辭職, 페탕新內閣成立의報道에關하여 十六日獨官邊에서는 레이노內閣의總辭職은 軍部에 軍一支配權을 주것으로 어느程度 媾和에의길을 연것이라고 보고잇다

【紐育十六日發原同盟特派員發】抗戰이냐 和平이냐 重大決定을 할것으로보이던 十六日의 佛國國務會議는 레이노內閣의 總辭職 페탕元帥를 首班으로하는新內閣의組織을決定하엿는데 [illegible] 當地消息通의 意見을綜合하면 페탕新內閣의 成立은 佛의對獨媾和의 第一步라고 보인다 그理由로서는

一、가장强硬한 主戰論者라고보이던 레이노首相이 辭職한것

一、十六日 國務會議에앞서 레이노首相은 國務會議가 戰爭繼續以外의 決定을 하면 곳 辭職할것을 言明하엿다는 情報가잇는것

一、伊參戰에앞서 對伊妥協을主張하고 其後도可及的 好條件下에獨伊와 和平締結을 主唱하고잇섯다고傳하는 라발入閣은가장 意味深長하다

一、佛政府의 보르도 移轉前에 라발은戰爭繼續은 自殺的行爲에도 比等하다고 極力反對를 主唱하고잇섯다하여 同氏의 入閣은 佛의對戰方針에 根本的 變化가 잇는것으로보인다

一、最近軍事情勢의 重大性에對하여는 佛軍首腦部가가장 잘 이를 認識하고잇서 佛政府가 感情的으로 戰爭繼續을 主張하는 政治家의손보다도 事態의 重大性을 明瞭히知悉하고잇는 軍部의손에 移하면 和平締結의可能性이 더크다할것이다

宜昌英國領事 皇軍을賞讚

【宜昌에서十五日發同盟】宜昌攻略에際하여 特히 第三國人關係를考慮한 我田中(靜)部隊長은 十五日午後二時부터 英國代理領事 엘·지·프로스트氏와 英國人民團長 [illegible] 兩氏를 舊日本領事館에招致 [illegible] 會見懇談 시켯는데 席上 英國代表는 我軍의 宜昌攻略을 賞讚하여 다음과가치 말하엿다 [illegible]

敵機十一臺擊墜

第四次重慶空襲戰果

【○○基地十六日發同盟】陸鷲第四次의 重慶攻擊 [illegible]

惠州初空襲

【○○基地十六日發同盟】南支陸鷲 [illegible]

冀南地區殘匪

第二次殲滅戰開始

【濟南十六日發同盟】今次我軍은 [illegible]

蔣介石의手兵 宜昌에서大敗

【○○十六日發同盟】[illegible]

佛國新內閣閣僚

副首相은쇼탕、웨이강兩氏

(寫眞은우로부터 쇼탕、웨이강、라발、몽네、프란당)

【보르도十六日發同盟】佛新內閣閣僚는다음과갓다

首相 앙리·페탕元帥

副首相 카뮤·쇼탕

副首相兼國防相 막심·웨이강將軍

陸相 폐옹·코르송將軍

法相 피에르·라발

外相 볼·보드앙

內相 아드리앙느·말케

宣傳相兼 公共事業相 마르세르·폐아

그리고 아직그 地位는 決定되지안햇스나 롬·쥬르이·추록사르, 로죠지·몽네, 피에르·프랑단諸氏 이지도어 [illegible]

리國大統領 獨逸에避難

【伯林十五日發同盟】[illegible]

日伊親善强化

伊外相멧세이지

【羅馬十四日發同盟】[illegible]

藤田中佐遺骨 南京에運搬

【南京十六日發同盟】[illegible]

山西掃蕩戰에 名譽의戰死者

【○○電話同盟】[illegible]

輸入屑鐵의複價 範圍를더擴大

【東京電話同盟】[illegible]

알사스突入

【바젤十六日發同盟】[illegible]

歸順을假裝한 스파이團一網打盡

【杭州十六日發同盟】[illegible]

라트비아蘇進駐承認

【伯林十六日發同盟至急報】十六日午後當地에 達한 리가電에依하여 라트비아政府도 蘇聯政府의 要求를受諾하여 蘇聯軍에 對하여 라트비아進駐를 許可하엿다 한다

英陸軍新壯丁登錄

【倫敦十五日發同盟】英國陸軍省은 昨十四日今年二十八歲의壯丁二十九萬二千名의 兵役登錄을完了하엿다

安井氏、近衛公訪問

【東京電話同盟】元文相安井英二氏는 十六日午前十時半 近衛公을 [illegible] 訪問하고 [illegible] 同十一時半 辭去하엿다

蘇、라트비아 에스토니아에最後通牒

에國은蘇軍進駐容認

【[illegible]十六日發同盟】[illegible]

諸遠征英軍 佛蘭西에서奮戰中

【倫敦十六日發同盟】[illegible]

英、伊艦四隻擊沈

【倫敦十六日發同盟】[illegible]

米大統領回答到着

【바젤十五日發同盟】[illegible]

米國軍擴熱昂揚

【華盛頓十四日發同盟】[illegible]

巴里의獨逸軍 아직進擊치안는다

【보르도十六日發同盟】[illegible]

倫敦의邦人 最後의撤歸

【倫敦十四日發同盟】[illegible]

禁輸問題로懇談

堀內大使、아리秘書訪問

【華盛頓十五日發同盟】[illegible]

漢水沿線에는 敵의影子도업다

【○○十六日發同盟】[illegible]

佛大統領等重要協議

【보르도十六日發同盟】[illegible]

人事·集會

[illegible]

八面錄

◇ [illegible]

忍術과催眠術의

秘法과極意를公開

[illegible]

廣告

胃腸藥界의慧星

錠劑 胃の晴(イハレ)

INOHARE

▲天下人士의待望과胃腸疾患에受苦하시는諸賢의欲求에奉副코저胃腸藥『胃の晴』는幾多의艱難試鍊을밟고莫大한犧牲을拂하야研究를거듭한結果在來의構成形式을超脫한革新領域에立脚하야自信잇는步調로混沌無常한醫藥市場에顯現하엿습니다

▲元來胃腸疾患이라함은胃의活力이鈍하야胃液의分泌이過多하여지며仍하야酸의剩餘로食慾不振、消化不能、胃擴張、胃下垂等으로次第變症되야 可恐할胃潰瘍더욱一步進하면胃癌에罹키易하며腸의整然한排泄機關을沈害하야便秘泄瀉를併發케하무로저腸加答兒症이란무서운病魔에걸니게됩니다

▲從來對症療法을一瞥하면無謀하게도消化不良에는重曹食物의殘滓에는下痢劑를利用하야不知不識間에胃壁이創蝕됨을따라 腸이刺戟을受하야薄弱하야짐으로終局不治의大病을招致케되는것입니다

▲『胃の晴』는上述함과가튼藥으로因한諸弊害를一掃하고胃의活動을正齊增進케하야胃酸過多及分泌過剩을吸斂調整식혀서胃壁을補護하이創蝕의害를시除하며腸의排泄代謝를增補하는原理療法으로胃腸疾患을根治하는使命을自負하고時局下國民保健國策에順應貢獻코저하는바이올시다

適應症 ◎慢性胃酸過多症·胃液分泌多過症·心胸痛·胃痛·胃炎·食後胸痛 のみ過ぎ·二日醉·消化不良·其他一切胃腸病ニ卓効アリ◎

胃の晴無代贈呈

胃の晴無代贈呈規定

一、定員 壹萬人
一、締切月日 昭和十五年六月二十日至七月二十日迄
一、贈呈方法 請求書到着順에依함
一、贈呈藥品 『胃の晴』定價金四十錢(三日分)
一、請求方法 請求同時送料金十錢申受함 郵便切手又는振替京城三二一一三二番을利用하여주시압 請求時購讀新聞名을必히記入하여주시압
一、請求先 極東製藥所胃の晴宣傳係

今般弊所에서는從來因習的宣傳形式을改하야實物效能으로써對應하고저上記規定에依하야『胃の晴』를無代贈呈하오니胃腸疾患으로辛苦하시는人士는定員에達하기前에請求試用하여주시기바랍니다

定價 三日分 四十錢 五日分 六十錢 十二日分 一圓二十錢 六十日分 五圓

京城府鍾路四丁目
極東製藥所
電話光化門一七六二番 振替京城三二一一三二番

支那事變三周年記念日
記念行事實施決定
一菜主義、歌舞音曲停止를勵行하고 詔勅奉讀、國民的決意强調

7月7日

오는칠월칠일 지나사변삼주년에 대하여서는 내외정세가 더욱 긴박하여지고 있는 이때에 국민의 각오를 새로이하고 거국일치하여 시국을 극복하고자 다음과 같은 행사를 하기로 되었다. 그리고 이날 국민정신총동원연맹에서는 각 가정 학교 단체 회사 은행 공장등에서 일제히 기념식을 거행하고 일요일인 관계로 각 학교에서는 학생들이 등교하여 기념식을 하기로 되었고 또 일채주의와 가무음곡의 정지를 엄수하며 국기를 게양하고 정오에는 전몰장병의 영령에 대하여 묵도를 올리기로 되었다.

尹致昊氏 伊東으로創氏

윤치호(尹致昊)씨는 이번 창씨제도의 실시에 이르러 이동치호(伊東致昊)라고 창씨하고 경성부에 신고하였다.

官公吏에게支給될 賞與總額 一千萬圓 其中一割은國債로

총독부에서는 관공리에게 지급할 상여금 총액 일천만원 중 일할은 국채로 지급하기로 되었다. 이와가치 월급생활자의 상여에 대하여 국채를 주게 된 것은 국채소화를 위하여 종래 실시한 바 있는 것을 더욱 철저히 하려는 것이다.

進行中列車에서 産母發作的으로投江自殺!

십칠일오전 압록강철교를 통과하는 열차에서 산모 한 명이 발작적으로 투신자살하였다.

支那人自殺

십칠일오후 부내 명치정(明治町) 중화민국총영사관 부근에서 오십세가량의 지나인이 자살하였다.

教育界의恩人 故李熙直氏紀念碑建立

충청북도 제천군(堤川郡)에 살던 고 이희직(故李熙直)씨는 융희무신(隆熙戊申)년에 사립학교를 세워 교육사업에 힘써 온 분인데 이번에 유지들이 그 기념비를 건립하기로 되었다.

基督教書會 創立記念行事

조선기독교서회(朝鮮基督教書會)에서는 오는 이십일부터 창립기념행사를 거행하기로 되었다.

六月二十三日(日曜) 午後四時四十五分 貞洞町 「모리스홀」에서 記念禮拜
六月二十四日 記念音樂會

北支行旅客 證明書업스면車票發賣拒絶

북지로 가는 여객은 증명서가 없으면 차표를 팔지 않기로 되었다.

鴨綠江流筏杜絶로 營林廠操業中止
民間經營의製材工場도休業을免치못해 失業者千五百名轉職이問題

【新義州】 압록강의 유벌이 두절되어 영림창에서는 조업을 중지하게 되었고 민간경영의 제재공장도 휴업을 면치 못하게 되어 실업자 천오백명의 전직이 문제가 되고 있다.

拳銃窃取犯 扶餘出生金昌成逮捕

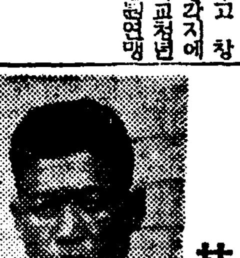

記事解禁=지난구월오후 부내광희정(光熙町)에서 권총을 절취한 범인 김창성(金昌成)은 부여출생으로 경찰에 체포되었다.

聖書學院 神學校로認可

부내죽첨정(竹添町)에 있는 성서학원(聖書學院)은 이번에 신학교로 인가되었다.

ツカダニのポロシャツ

속달답답한"晴曇繼續" 西北은좀왓지만 穀倉三南은旱天! 各地에待雨聲이놉다

七日正午發表=남조선일대에는 여전히 비가 나리지 않아 각지에서는 비를 기다리는 소리가 높다.

◀中江鎭八미리 ◀仁川一미리 ◀元山 ◀京城七미리 ◀木浦八미리 ◀釜山十五미리 ◀江陵一미리 ◀光州卅四 ◀全州卅七

羅津埠頭에 電信取扱所

나진(羅津)에는 부두에 전신취급소를 설치하기로 되었다.

今後一週日이 今年農形左右?

십사일의 "농민데이"를 중심으로 전조선의 농촌은 모내기에 바쁘다. 이때 물이 넉넉하냐 모자라느냐는 금년 농사를 좌우할 중요한 것이다.

第二回 報國債券 發賣初日에四割餘

제이회 보국채권은 발매 초일에 사할 여가 팔렸다.

◀發賣高
京城	二六二、七七五圓
釜山	七一、四五〇〃
元山	五一、七七五〃

平壤	五七、〇〇〇〃
計	二二五〇、〇〇〇〃

悪德家主摘發

金、韓兩君의美擧

【元山】 이번 원산에서 김、한 양군의 미거가 있었다.

變死

機關助手見習重傷

술먹다가 傷害致死

光化門호텔에 火災騷動!

殺人教唆한訓導 醜行事實을是認!

線路橫斷타가 婦人轢殺

民事訴訟激增으로 判事二名을增員 京城地方法院民事部擴充

對抗陸上選手權에 普專軍이連勝

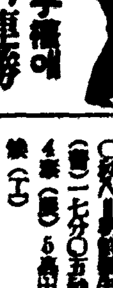

中等野球리-그戰 龍中、善隣各勝

門鐵軍이全勝 對鮮鐵、府廳戰에

中等柔道京師優勝

城大軍이馬術에制覇

韓輆熙氏水上 救助資格登錄

公設水泳場開場式

로-타리盃컴프戰績

職業野球戰績

運動界人事·集會

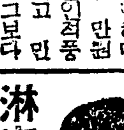

蘇鐵

强性强精藥 淸導補腎丸 早漏 淋疾 梅毒

五行公司

胃腸病治療法

朝報
電髮 ワタナベ
藥品
월경
英語個人教授 男女研究生募集!

流行歌手志望者에게

東京音樂舞踊通信社

住宅建築專門

新住宅社

食慾增進に ネオトン

全國有名藥房販賣

アモンパハヤ 藥用크림 여드름 주근깨 기미에는

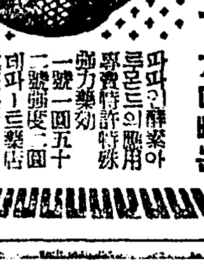

喘息、神經痛과 中風·高血壓 血의「混濁」을업새고 原因부터治療하라

不治아니다

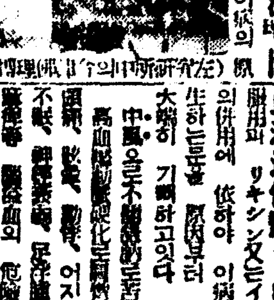

今津研究所

頭痛에 テーリン

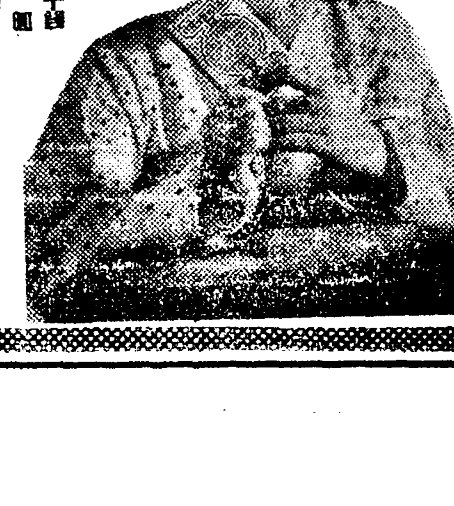

テーリン의効力은……
頭痛、感氣、현기증을 速히 解消할뿐아니라 常用하면 腦神經의 榮養을도와서 明朗하게하며 强心作用이 잇슴으로 心臟을 强하게 補하는 優秀한 効果가 잇습니다。
一般解熱劑나 頭痛藥과 相違하야 全然 胃腸等을 害하지안는 理想的 頭腦良藥입니다。

定價 二十錢 三十錢 五十錢 一圓
製造元 東京市小石川區 中村信治商店
朝鮮總代理店 京城府 新井藥房
淸津 新井藥房

芳香防腐 亞細亞糊

松山商會

博士의創製 털나는 藥 毛生藥 후미나인

◎田中醫學博士方劑
◎說明書無代進呈

후미나인價 五十錢、九十錢、一圓六十錢、三圓、五圓五十錢、送料內地十二錢(全國藥店에잇슴)

發賣元 東京藥院

外來語表記法抄

朝鮮語學會制案【4】

mark(英ma:k) 마크(標) taxi(英tæksi) 택시(賃自動車)
tank(英tæŋk) 탱크(大槽) example(英igza:mpl) 익잼플(實例)
egg(英eg) 에그(卵)
(2) 두 子音의 사이
Contempt(英kəntempt) 컨템프트(侮蔑)
ramble(英ræmbl) 램블(漫步)
straw(英stro:) 스트로(麥稈)
handle(英hændl) 핸들(柄)
Marx(獨marks) 마르크스(人名)
single(英siŋgl) 싱글(單一)
(3) 鼻音의 앞
open(英oupn) 오픈(開放)
abnegation(英æbnigeiʃən) 애브니게이션(拋棄)
Cotton(英kɔtn) 코튼(綿)
gardener(英ga:dnə) 가드너(園丁)
picnic(英piknik) 피크니크(遠足)
dogma(英dɔgmə) 도그마(信條)
(4) 舌側音의 앞
apple(英æpl) 애플(林檎)
double(英dʌbl) 더블(二重)
cattle(英kætl) 캐틀(畜牛)
needle(英ni:dl) 니들(針)
cleaning(英kli:niŋ) 클리닝(洗濯)
glass(英gla:s) 글라스(玻璃)
(5) 顫舌音의 앞
print(英print) 프린트(印刷)
broker(英broukə) 브로커(仲買人)
trump(英trʌmp) 트럼프(遊戲札)
dribble(英dribl) 드리블(滴滴)
cream(英kri:m) 크림(乳脂)
agrément(佛agremã) 아그레망(承認)

(二) 웃 音節의 받침으로 적을것

(1) 破裂音의 앞
captain(英kæptin) 캡틴(主將)
napkin(英næpkin) 냅킨(拭口布)
abdomen(英æbdoumen) 앱도먼(腹部)
sit-down(英sit-daun) 싯다운(坐)
good-bye(英gudbai) 굿바이(告別語)
doctor(英dɔktə) 독터(博士)
Rugby(英rʌgbi) 럭비(타식蹴球)
(2) 摩擦音의 앞
lapse(英læps) 랩스(時間經過)
subject(英sʌbdʒekt) 삽젝트(主題)
outside(英autsaid) 아웃사이드(外側)

但 破擦音을 받침으로 함으로 因하여, 朝鮮字音의 接變關係로 原音과의 相違가 너무 멀어지게 되는것은 아무쪼록 接變의 現象을 避하기 爲하여 「ㅡ」를 부치어 적는다。例:
Agfa(獨agfa) 아그파(會社名)
advertise(英ædvətaiz) 애드버타이즈(廣告)
leghorn(英leghɔ:n) 레그혼(鷄種名)
Lädchen(獨lɛ:tçən) 레트헨(小舖)

第五項 口蓋音은 그 아래에 母音이 어울린 경우와 母音이 어울리지 아니한 경우를 따라 각각 아래와 가치 적기로 한다。
(一) 【ʃ】 【 】 따위
(1) 그 아래에 母音이 어울린것은 그 母音을 口蓋音化한 홀소리로 적음을 原則으로 하고, 特히 【ə】에 어울린 【i】는 「귀」로 적음。例:
shower(英ʃauə) 샤우어(驟雨)
shallow(英ʃælou) 섈로(淺)
shallot(英ʃəlɔt) 섈로트(分葱)
Shakespeare(英ʃeikspiə) 셰익스피어(人名)
shawl(英ʃɔ:l) 숄(肩掛巾)
choix(佛ʃwa) 쇄(選擇)
Schubert(獨ʃu:bərt) 슈베르트(人名)
ship(英ʃip) 쉽(船)
Schiller(獨ʃilər) 쉴러(人名)
Büchel(獨by:çəl) 뷔헬(小冊子)
Chemie(獨çemi:) 헤미(化學)
Chorde(獨çɔrdə) 효르데(絃)
Chymus(獨çy:mus) 휘무스(乳糜)
yard(英ja:d) 야드(碼)
million(英miljən) 밀리언(百萬)
janvier(佛ʒɑ̃vje) 장비에(正月)
nation(佛nasjɔ̃) 나숑(國民)
cure(英kjuə) 큐어(治療)
cognac(佛kɔɲak) 코냐크(酒名)
gagner(佛gaɲe) 가녜(利得)
agneau(佛aɲo) 아뇨(仔羊)
但 人을 첫소리로 한 ㅑ ㅕ ㅛ ㅠ 의 音은 實際發音에 더 돌음으로 區別하기 困難하므로 그대로 적는다。例:
Schönheit(獨ʃø:nhait) 쇤하이트(美)
Schüler(獨ʃy:lər) 쉴러(學生)
chouette(佛ʃwɛt) 쉐트(梟一種)

學藝

明日에 企待하는 人間다운

偉"大"한"行"動"人【上】

—詩의 피가 흐르는—

詩人……金珖燮

사람에게는 性格이잇고 行動이있다。이性格이 運命으로 解釋되던 時代도잇고 이行動이 運命을 決定하는것으로 說明되던 時代도잇엇다。이

性格과 行動에따라 사람에게는 『典型』이라는것이 생긴다。이것은 現實에서 움지기는 人間이 文學에反映될때에 더明瞭하게나타나다。只今까지 가장代表的으로나타난것이 戲曲에 잇어서 『함렛트』요 小說에있어서 『동키호-테』다。이것으로보면人間型을 가장問題삼고 또가장 나타내기쉬운것이 戲曲과小說 形式이것갓다。그러므로 우리 가體驗한 過去의 어느時代에 는모든戲曲과 小說은그時代를 살리고 그時代를 批判하고그 時代를 빗나게하면서 다음時代를 設計하는 어떤人間型을 創造하려고 努力하엿다。그러나 그時代는 時代로서 그時代의役割을 다하엿스나그 時代가 豫想한바와가든 다음 時代는 오지아니햇다。時代가

理想을 잃어버리면 文 다시 理想을 세우는 境遇도 만치만그다음에오는時代는 그럴條件을 가질 사이가업서서 時代精神의 喪失은 곳文學精神의 崩壞가되엇다。

그래서 요사이의 文學精神이 人間型의 創造에 만흔努力을 가진 小說은主로 人間을興味本位에서 우리에게보여준다。이것은 잘되면 滋味요 못되면 구경꺼리다。非單 文學뿐만아니라 人間現實自體가 이時代相아페서는 戲曲化된 구경꺼리가되엇다。不幸한일이다。不幸한일을 不幸하다고 하는 사람이 잇다면 이것은 不幸한 時代라고 할수도잇다。그러나 이것도 잘낫거나못낫거나한個의 時代意識을 가진 時代입에는 틀림업다。世界의

超主 人種가운데는 이時代가오기를 기다리는 人種도 잇스나 또 이時代가 오기를 꺼리는 人種도 잇다。아무 생각업시 時代를 그대로바다드리지아니치못할 人種도 잇을것이다。...

社會를 或은 이저버리고 或은 집어던지고 周圍에 對하여 마치 化學的 變化가 잇서서 自體內에 가저온 ... 判斷은 中止狀態에 잇다。또 그事實에 따라 人間은 過去에 ...

어떠케 規定하고 來日의 이 『스핑스』 가튼 來日의 將來를 가지고잇는 이오늘을 于先 잡을수 잇을 만히 가지고잇다 그러면 리하는 말들을 모두다 觀察와 로이 時代의 來日은 오늘 미 다 어그러지는 法이다。그러므로 ...

推進 하는 人間型은 어떤것인가? 이것은 한個의 『저-널리즘』의 問題에 끗칠것이 아니고 기피 計劃되고 기피 생각된問題이어야할것이다。그러나 結局에는 어제를 움직인 사람이大部分 오늘을 움지기고 오늘을 움지긴사람이 大部分 來日을 움지기는 連續性을 띄면서 進化하거나 또는 退步하는것이니 『히틀러』『무솔리니』『스타-린』『루-즈벨트』『간디』 모두다그러하다。이사람들은 모두다 一個의 人間에서 그性格을 發生시켜고 또 强化하여왓다。적어도 一個의 人間으로서 偉大하게 되는法은 엇서기 때문이다。그리하여 或者는 行動을 곳 手段과 目的으로잡고 또 或者는 思考를곳 手段과 目的을 삼는다。그러나 四十年代는

行動 그自體가 目的이고 手段이되어진時代다。行動이 업는 思考란 無意味의 長物가치 되엇다。엇

(寫眞은 「게르만」의 「히틀러」)

P·A·S·同人展評

金晩炯

가치하려한것은 아니지만 그들은 『우리들이 生活體驗의 『영거-제너레이숀』 입을 自覺하고 各自最大限度의 努力과 熱意를 發表하겟다』고 말하고잇는것을보아 이會의 態度는 肯定할수잇을것이다。

이제 우리는 한작의 傑作을 바라는것보다는 新進作家의 實驗精神을 創作하려고하는 ...

그러나 이것을修正할大衆의 人間意識은 混沌된 頭腦속에서 低級한程度로 아직 明白한形象으로 具現되지 못하고잇다 『지그프리-드』가 이것을 먹어버리면 惡魔는 同時에 無限까지가져오다。...

女·流·隨·筆

午后 (上)

張德祚

오래간만에 거리에나갓다。아이들의 여름옷이 옷갈할까 하려는것이다。참말 집안에만 들어잇스면 季節의 옮지고도 알지못하나보다。

金鍾莊 마루집에서 벌써 숨이 막키고 송알송알 땀방울이 어 솟아나올때 비로소 옷을 벗고싶어하는 아이들의 生理를 理解하고 자기의 무심햇던것을 責할마음이 나는것이 다。...

하긴 時節의 흐름도 누구 눈에 띄우랴。

換節——그중에도 봄에서 여름으로 바꾸어질때가치 時節의 變함이 빠르다면 사람도 당장에 ... 히不安해진다。

저편에서 왜사려삼을 입은 女人이하나 생가루 치마자락을 거더쥐고 올라온다。

참! 고개우에는『아이스캐킨』장수가 잇든데-제발 저 女人 그 체면을 내여버리고 한개 사물기를 바라다。

고개도 다넘지않하 그만 기가 시려진다。

『그길은 말동무라두 잇서야 대기지 호자는 더 어려워』하든 K여사말이 생각난다 말동무라도 잇섯스면! ...

修養

合理的心身鍛鍊法（五）

陸軍中將 秦眞次

戰爭에 이기려면平素부터모든 方面에 訓練을하지안흐면안된다。그래서 이訓練의 良否는 實戰에서 곳鮮血로서 判定된다 訓練이 나쁘면지고 그나라는 亡한다는것을 歷代 로되풀이하고해서 經驗에 經驗을 쌓아서 訓練法도 漸次 進步한우에 進步해서 今日에 이른것이다。...

四、敎練과修身

五、敎練과武術

讀書와 兒童

【經濟學國際聯盟】米國어떤 敎育雜誌는 讀書에 對하야 다음과 가튼興味잇는 研究報告를 揭載하엿다。

一、글읽기를 시작하는 제일조흔年齡은 六歲半의 幼兒다 ...

世界의 寸評

大"게르만"—勝利의女神像"

★巴里의 『개선문』에 『勝利의女神像』을 세우기로計劃이 ... 『히틀러』 總統은 ... 『아돌리에』와 또完成의一步前에잇는 그의作品...

新刊紹介

◆朝光 七月號(內容) 나치스 獨逸의 新戰法 歐洲大戰과伊米國 ... 發行所 京城府太平通一丁目 朝光社 振替京城三七一番 定價四十錢

◆實生活 六月號 發行所 京城府 ... 實生活社 振替京城二一九○八番 定價十錢

◆新人間 六月號 發行所 京城府 慶雲町八八 新人間社 振替京城一○一一八番 定價十錢

◆朝鮮實業 六月號 發行所 京城府 ... 朝鮮實業俱樂部 振替京城八五四○番 定價五十錢

補血強壯 ブルトーゼ

各帝大病院指定常備藥

弱体強化 健康確保

生命力의 根元을衝擊하는!

造血아웃호르몬

本劑는血液主要素인 血色素의特殊成分(有機性鐵)을 供給할뿐아니라, 細胞의新陳代謝機能에 作用해서, 骨髓內에 잇는赤血球의 新生增殖을催促하여 蛋白의 附着을促하는——所謂偉大한造血아웃호르몬의作用에 依하여, 生命力의根元인造血機能을極度로 發揚시켜서, 全身에活氣잇는 血液을充滿하여서 弱體를 强化하고, 健康體로 하여금 더욱더 精力을擴充시킨다

貧血·榮養不良 ブルトーゼ
神經衰弱·皮膚病 アルゼンブルトーゼ
胃弱·食慾不振 キナブルトーゼ
腺病質·動脈硬化 ヨードブルトーゼ
結核·氣管枝炎 グアヤコールブルトーゼ
產前產後·授乳期 ネオブルトーゼ

發賣元 株式會社 藤澤友吉商店
大阪市東區道修町二丁目
東京市日本橋區本町·京城府西小門町

B. 1520

消費統制檢討 ③

小賣商과 消費者 各其큰影響을밧는다

小賣商의死活問題

價格統制又는 配給部分에 相當한 影響을 미칠것은 事實이나 商業의 性質이 어떠케 變할는지 또 商店은 어떠케될는지 問題는 자못 複雜하다. [illegible]

小賣商人官僚化

[illegible] (계속)

低物價政策確保

輸入品價格調整

【東京】今次 歐洲戰爭勃發以來 國際物價水準의 一般的昂騰에因하여 我國輸入品價格도 漸騰을示하여왓고 [illegible]

內地서食糧協力要請

朝鮮은應諸至難

湯村農林局長의折衝結果注目

食糧問題를折衝키爲하여 湯村農林局長은 [illegible]

新麥配給統制

道外移動知事許可制

[illegible]

移入押麥도 適正價格必要

[illegible]

朝鮮商議總會

[illegible]

專賣局新廳舍配室

[illegible]

今日財界 十七日

[illegible]

科學研究所用

物動計畫樹立

不足資源科學的補塡

[illegible]

商工從業員 修養道場

商組聯서計畫

[illegible]

滿洲國農業統制

再强化三大方針決定

農本國策着着具體化

[illegible]

京城經濟統制

協力會加入團體

[illegible]

洋服商工業統制

京纖道聯合會創立

[illegible]

麥粉統制

[illegible]

今日의市勢 十七日

株式 氣迷深甚 浮動

前場不動

[illegible]

後場同調

[illegible]

佛單獨媾和

[illegible]

現物保合

[illegible]

今日現株布勢(正午調)

[illegible]

海外經濟 十五日

[illegible]

銀行券 十五日

[illegible]

京城物價 十七日

◆白米 / ◆雜穀 / ◆織物 / ◆本絹物 / ◆交織物 / ◆內地炭 / ◆朝鮮炭 / ◆滿洲炭 / ◆石油 / ◆洋灰 / ◆鐵鋼 / ◆牛皮 / ◆木材 / ◆紙物 / ◆金銀貨 / ◆染料 [illegible]

物價

果物 / 菜蔬 / 海產物 [illegible]

東京國債

[illegible]

全利手形交換 / 對外爲替 / 株式 / 棉花 / 綿布 / 生糸 / 鰯油粕·麥粉

[illegible]

株式 東 賣買 東亞證券 京城黃金町 案內書贈呈

三國志 【218】

韓龍雲 譯
熊超 畵

劉表의末路(三)

[illegible]